

VÝROČNÍ ZPRÁVA

2012



SOS DĚTSKÉ
VESNÍČKY
ČESKÁ REPUBLIKA

Láskyplný domov pro každé dítě



VÝROČNÍ ZPRÁVA
2012

OBSAH

- 5 Slovo úvodem
- 6 O nás
- 8 Historie SOS dětských vesniček
- 10 Poskytované služby
- 12 SOS dětské vesničky v roce 2012
- 18 Komunity mládeže v roce 2012
- 22 Další aktivity
- 24 Co nás čeká v roce 2013
- 26 Zpráva o hospodaření Sdružení SOS dětských vesniček
- 36 Kdo nás podporuje
- 38 Obecné informace

SLOVO ÚVODEM

Kdybych měla shrnout, co znamenal rok 2012 pro sdružení SOS dětských vesniček, jako nejvýstižnější výraz, který mi tane na mysli, je slovo PŘÍPRAVA. Přípravovali jsme se na mnohé změny, které buď přišly již v průběhu roku, nebo jsme se s nimi museli začít vyrovnávat s příchodem roku nového. V první řadě jsme po celý rok 2012, podobně jako další organizace pracující v oblasti pomoci ohroženým dětem, netrpělivě očekávali výsledky zákonodárného procesu, který sliboval přinést podstatné změny do oblasti sociálně právní ochrany dětí. Po opakovaných posunutích termínu přijetí jsme se kýžené novely dočkali až v samotném závěru roku. Nad tím, co konkrétně přinese novela pro činnost Sdružení, se budeme zřejmě zamýšlet na těchto stránkách příští rok touto dobou, kdy už budeme mít zažitou vlastní zkušenost. Další velké přípravy se odehrávaly v oblasti nových programů, kterými bychom do budoucna rádi obohatili nabídku služeb pro ohrožené rodiny a děti. Na podzim byla otevřena nová komunita mládeže prioritně určená pro SOS DV v Brně-Medlánkách. Celý tým usilovně pracoval na přípravě SOS Sluníčka – zařízení pro děti vyžadující okamžitou

pomoc, který svoji činnost zahájí v létě 2013 v SOS DV v Karlových Varech – Doubí. Ve stejném termínu se rozběhnou sociálně aktivizační služby pro ohrožené rodiny z okolí SOS DV ve Chvalčově, jejichž důkladná příprava probíhala od poloviny roku 2012.

Velké změny legislativní a programové si vyžádaly i důkladnou přípravu týmu, který se na nich bude podílet. V průběhu roku tedy došlo k výraznému posílení a stabilizaci personálních kapacit Sdružení.

Přes stále složitou ekonomickou situaci v celé společnosti jsme se snažili připravit se i na změny plánované v delším horizontu, které se týkají změn ve struktuře zdrojů financování činnosti Sdružení a jeho dlouhodobé udržitelnosti. Testovali jsme nové fundraisingové nástroje. Výsledkem bude skutečně realistická fundraisingová strategie pro příštích několik let.

Rok 2012 byl tedy rokem příprav v mnoha směrech. Pevně věřím, že čas a energii, které jsme těmto přípravám věnovali, vytvoří dobrý základ pro stabilní a promyšlený rozvoj Sdružení v dalších letech.

PhDr. Hana Pazlarová, Ph.D.

předsedkyně Sdružení SOS dětských vesniček

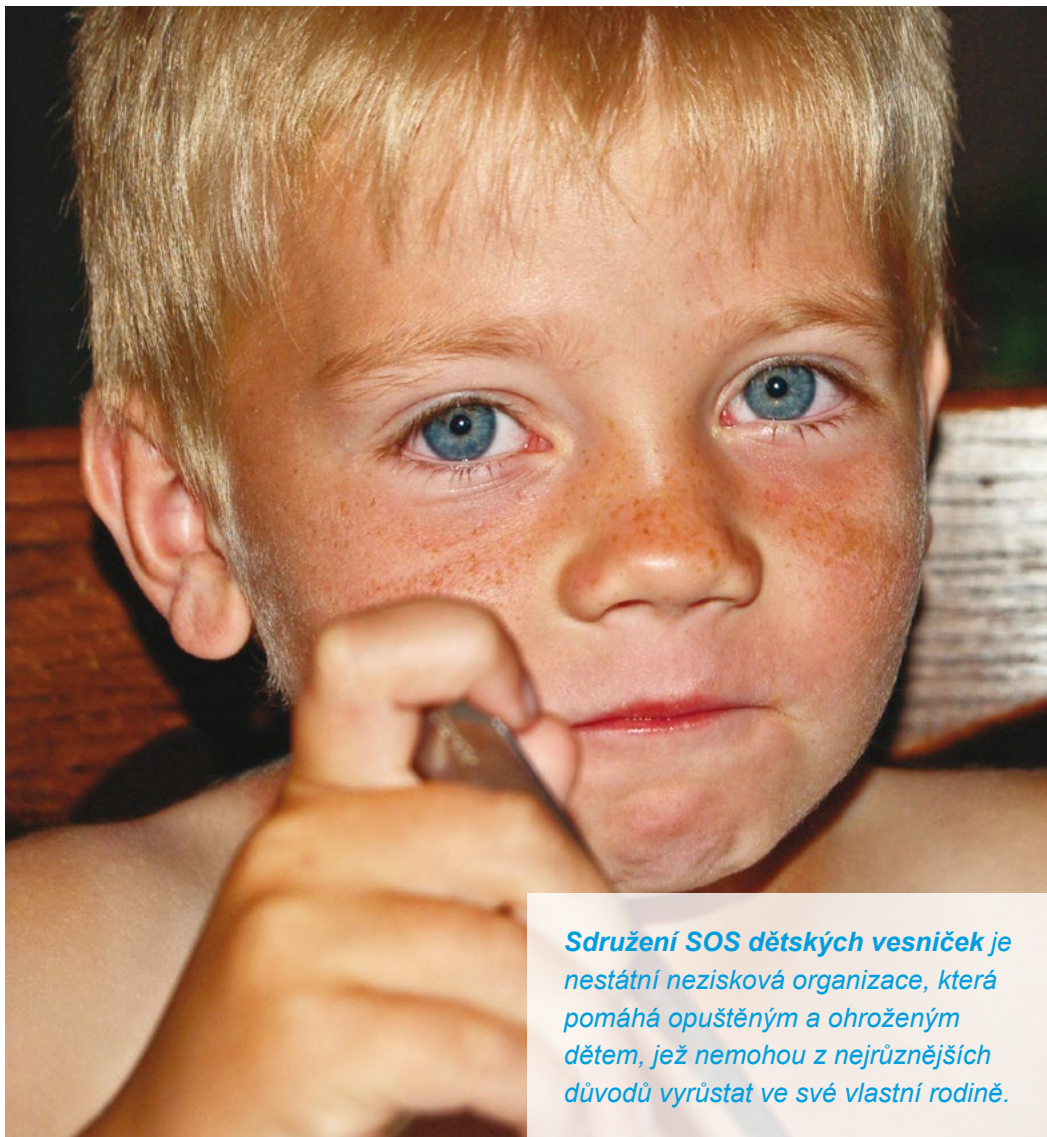

Sdružení SOS dětských vesniček je nestátní nezisková organizace, která pomáhá opuštěným a ohroženým dětem, jež nemohou z nejrůznějších důvodů vyrůstat ve své vlastní rodině.

O NÁS



NAŠE VIZE CO CHCEME PRO VŠECHNY DĚTI SVĚTA

Každé dítě je součástí rodiny a vyrůstá v lásce, respektu a bezpečí.

NAŠE POSLÁNÍ CO DĚLÁME

Vytváříme rodiny pro děti v nouzi, pomáháme jim utvářet jejich vlastní budoucnost a podílíme se na rozvoji jejich komunit.



NAŠE HODNOTY CO NÁS POSILUJE

- Odvaha:** Podnikáme opatření
- Oddanost:** Plníme naše sliby
- Důvěra:** Věříme jeden druhému
- Odpovědnost:** Jsme spolehlivými společníky



*První SOS dětská vesnička vznikla
v roce 1949 v rakouském Imstu jako
reakce na situaci po druhé světové válce.*

HISTORIE SOS DĚTSKÝCH VESNIČEK



Potřeba péče o ohrožené děti, které byly z různých důvodů vytrženy ze své původní rodiny, byla a je bohužel stále aktuální. Proto v průběhu druhé poloviny 20. století vznikaly SOS dětské vesničky i v dalších částech světa. Dnes fungují celkem ve 132 zemích světa. V někdejším Československu se myšlenka SOS dětských vesniček objevila v druhé polovině 60. let v souvislosti s celkovým uvolněním politické situace a s tím související aktivizací občanské společnosti. V roce 1968 vznikl Kruh přátel SOS dětské vesničky a byla zahájena celonárodní sbírka, jejíž výtěžek měl být použit na výstavbu SOS dětských vesniček. V roce 1974 byly ale SOS dětské vesničky nuceně převedeny pod pravomoc státu a činnost občanského sdružení SOS dětských vesniček byla obnovena až po roce 1989. Od roku 1993 je Sdružení rádným členem



HISTORIE SOS DĚTSKÝCH VESNIČEK V ČESKÉ REPUBLICE SE DATUJE OD KONCE 60. LET 20. STOLETÍ. PRVNÍ SOS DĚTSKÁ VESNIČKA U NÁS BYLA TAKÉ PRVNÍ V BÝVALÉM VÝCHODNÍM BLOKU.

respektované mezinárodní organizace SOS Kinderdorf International, která celosvětově zastřešuje činnost jednotlivých národních sdružení SOS dětských vesniček.

Sdružení provozuje v České republice tři SOS dětské vesničky. Nejstarší z nich vznikla již v roce 1969 v Karlových Varech – Doubí, od poloviny 70. let funguje další vesnička v obci Chvalčov na Kroměřížsku a poslední SOS vesnička byla otevřena v roce 2003 v Brně – Medlánkách.

POSKYTOVANÉ SLUŽBY

Poskytujeme odbornou péči a podporu opuštěným a ohroženým dětem, které nemohou z nejrůznějších důvodů vyrůstat ve své vlastní rodině.

SOS DĚTSKÉ VESNIČKY – NAŠE PRINCIPY



MATKA KAŽDÉ DÍTĚ MÁ PEČUJÍCÍHO RODIČE

SOS matka – pěstounka vytváří úzký vztah s každým dítětem svěřeným do její péče a poskytuje mu bezpečí, lásku a stabilitu, kterou potřebuje. Jako profesionální pečovatelka o dítě ovlivňuje směřování vývoje dítěte a řídí chod domácnosti. Uznává a respektuje původní rodinu každého dítěte.



BRATŘI A SESTRY RODINNÉ VAZBY SE PŘIROZENĚ ROZVÍJEJÍ

Děvčata a chlapci různého věku žijí společně jako bratři a sestry, biologičtí sourozenci jsou umístěni v jedné SOS rodině. Tyto děti spolu se svou SOS matkou-pěstounkou vytvářejí citové vazby, které přetrvávají po celý život..



DŮM KAŽDÁ RODINA VYTVÁŘÍ VLASTNÍ DOMOV

Dům je domovem pěstounské rodiny, se svou vlastní atmosférou, rytmem a běžnou rutinou. Děti zde zažívají pocit bezpečí a sounáležitosti, dělí se o zodpovědnost, radost i trápení každodenního života.



VESNIČKA SOS RODINA JE SOUČÁSTÍ SPOLEČNOSTI

SOS rodiny žijí společně a vytvářejí podpůrné prostředí vesničky, kde si děti bezpečně mohou hrát a navazovat přátelství. Rodiny se dělí o své zkušenosti a nabízejí si vzájemnou pomoc. Prostřednictvím své rodiny, vesničky a obce se každé dítě učí aktivní účasti na životě společnosti.

Pomáháme mladým lidem při vstupu do samostatného života.

KOMUNITY MLÁDEŽE

Poskytujeme podporu v osamostatnění a integrace do společnosti. Dospívající, kteří jsou na střední škole, se za pomoci pedagogů-průvodců učí starat sami o sebe. Přes týden jsou mladí lidé v komunitě, kde získávají praktické životní zkušenosti, na víkend se vrací ke svým rodinám do SOS dětské vesničky.

POLOZÁVISLÉ BYDLENÍ

Cílem polozávislého bydlení je pomoci mladému člověku do kompletně nezávislého života a převzít plnou odpovědnost za vedení vlastního života. Vstoupit do tohoto programu mohou jak dospívající z SOS dětských vesniček, tak mladí lidé opouštějící jakoukoli náhradní péči (ať již se jedná o pěstounskou rodinu mimo SOS dětskou vesničku nebo institucionální náhradní péči – dětský domov).

Obhajujeme a podporujeme práva dětí v České republice

Rok 2012 byl v České republice ve znamení pokračujících příprav transformace systému péče o ohrožené děti.



Během roku jsme aktivně participovali na pravidelných setkáních neformální skupiny organizací působících v oblasti náhradní rodinné péče. Jedním ze společných cílů bylo i působení na změnu legislativy. Klíčovým krokem byla novela zákona č. 359/1999 Sb., o sociálně-právní ochraně dětí.

Poskytujeme odbornou péči a podporu dětem, mládeži a rodinám v nouzi.

Během roku 2012 jsme se intenzivně připravovali a sháněli jsme potřebné finance pro start nových programů tak, abychom rozšířili spektrum aktivit Sdružení pro potřebné rodiny a děti. Zaměřili jsme se na práci s individuálními pěstouny mimo SOS dětské vesničky, na péči pro děti vyžadující okamžitou pomoc a na služby pro rodiny s dětmi, které se nacházejí v nepříznivé životní situaci. Tyto služby budou spuštěny v průběhu roku 2013.



Sdružení provozuje v České republice tři SOS dětské vesničky. Nejstarší z nich vznikla již v roce 1969 v Karlových Varech - Doubí.

**SOS DĚTSKÉ
VESNIČKY
V ROCE 2012**



SOS DĚTSKÁ VESNIČKA CHVALČOV

Ke konci roku 2012 dětská vesnička poskytovala servis pro 6 pěstounek pečujících celkem o 28 dětí. Další 3 mladí lidé byli v programu Polozávislého bydlení.

OBECNĚ INFORMACE

SOS dětská vesnička Chvalčov vznikla 4. 10. 1970 jako druhá SOS dětská vesnička v tehdejší Československu. Nachází se v podhůří Hostýnských vrchů v obci Chvalčov, která navazuje na město Bystřice pod Hostýnem. Ve vesničce je celkem 9 rodinných domů.

POSKYTOVANÉ SLUŽBY PRO DĚTI

Pedagogové celoročně podporovali děti ve školní přípravě a zajišťovali pravidelné mimoškolní aktivity (výtvarnou činnost, hudební výchovu, modelářský kroužek, školičku, sportovní aktivity – horolezectví, fotbal, plavání a víkendové akce s dětmi). V průběhu roku bylo pro děti z SOS dětské vesničky připraveno také mnoho zajímavých skupinových akcí. V zimním období si děti vyzkoušely bruslení, lyžování, sáňkování a bobování. Lyžařský výcvik proběhl v malé horské vesničce

Ramzová, kde si děti kromě lyžování užily i procházky po krásném okolí, koulování, hry v přírodě i na chatě.

V průběhu roku proběhly celkem 4 víkendové akce. Tradičně se na ukončení roku uskutečnila vánoční besídka, kde děti zúročily své dovednosti ve hře na hudební nástroje a zazpívaly krásné vánoční písně. Užily si i spoustu her a promítání fotek z akcí a nakonec byla rozdána vánoční nadílka pro všechny rodiny.

MIMOŘÁDNÉ AKCE

V měsíci květnu k nám zavítala Česká televize s kulinářským pořadem „Kluci v akci“. Děti si vyzkoušely přípravu hamburgerů a zasoutěžily si v různých disciplínách.

S dětmi jsme navštívili čtyři představení Městského divadla ve Zlíně a také představení Tripitaka v divadle Husa na provázku, kde si zahrála jednu z rolí i naše mladá obyvatelka.

Děti z naší vesničky se účastnily dvou fotbalových turnajů. Z Brna si sice dovezly bramborovou medaili, ale z vesničky Starkoň u Náchoda si dovezly již stříbro.

Díky generálnímu sponzorovi SOS dětských vesniček – společnosti Samsung byly 3 děti z dětských vesniček vybrány jako běžci s olympijskou pochodní,

jednou z nich byla i naše Maruška. V průběhu roku proběhly besedy pro děti s externími lektory na téma, rodina a kamarádství, asertivní chování, šikana a romská identita spojená s návštěvou romského muzea v Brně.

Na Mikuláše k nám na Chvalčov zavítala firma Kaufland a s ní přišel i čert, Mikuláš a anděl s nadílkou pro děti, která se rozdávala dle zásluh.

V průběhu roku proběhla řada oprav v areálu vesničky. V létě firma Kaufland sponzorovala výstavbu nových chodníků, opravu dětského hradu, zavedení nové elektroinstalace na správní budově a likvidaci starého septiku. Kvůli úsporám energie začalo na podzim zateplování všech rodinných domků financované z prostředků SOS Kinderdorf International.

SOS DĚTSKÁ VESNIČKA BRNO-MEDLÁNKY

K 31. 12. 2012 bylo obsazeno všech 10 pěstounských domků, kterými



SOS dětská vesnička disponuje. Další pěstounská rodina se dvěma dětmi žije v bytě mimo areál SOS dětské vesničky. V těchto jedenácti rodinách nachází svůj nový domov celkem 48 dětí.

OBECNÉ INFORMACE

Historie SOS dětské vesničky v Brně – Medlánkách se datuje od přelomu 60. a 70. let, kdy byl koupěn pozemek a rozvedeny inženýrské sítě.

V 70. letech však přešly vesničky pod pravomoc státu a Medlánky si musely na výstavbu vesničky počkat ještě dlouhých 30 let. Až v roce 2002 započaly stavební práce a přibližně za rok bylo zkolaudováno 10 rodinných domů a administrativní zázemí vesničky. Na konci srpna 2003 přišla do vesničky první SOS matka – pěstounka s tříčlennou sourozeneckou skupinou a vesnička se začala zaplňovat.

POSKYTOVANÉ SLUŽBY PRO DĚTI

V průběhu roku 2012 probíhala pravidelná individuální práce pedagogů s dětmi přímo v SOS dětské vesničce, která byla zaměřená na podporu rozvoje kognitivních schopností předškoláků a dětí na prvním stupni ZŠ a na doučování starších. Nadále fungovaly zájmové kroužky – sportovní, futsa-

lový, PC kroužek. Na podzim jsme zahájili pravidelný výtvarný kroužek a výuku angličtiny vedenou profesionálními lektory. V oblasti vzdělávání SOS matek – pěstounek jsme se v roce 2012 zaměřili na zpracování tématu přípravy na odchod dospívajících dětí z rodiny ve dvoudílném cyklu nazvaném „Vylétání z hnízda“. Dalšími vzdělávacími oblastmi byla témata zvládání konfliktů a odolnost v zátěži.

V průběhu celého roku 2012 probíhaly skupinové aktivity dle věku dětí. Byly to hlavně víkendové akce zaměřené na podporu samostatnosti, rozvoj sociálních dovedností, upevnění emoční stability. Děti si v průběhu víkendu za pomoci odpovědných pracovníků např. vařily jídlo a staraly se o úklid. V průběhu roku se nám podařilo pro děti zrealizovat 14 víkendovek. Na jaře naše vesnička ožila i kulturou – naše rodinné asistentky nazkoušely s dětmi divadelní hru „Jak šel Rom do nebe“, kterou ve vesničce naši mladí herci úspěšně odehráli před početným publikem. I v roce 2012 byl opět tou největší i nejnákladnější akcí lyžařský výcvik v Jeseníkách, kde na účastníky čekal dostatek kvalitního sněhu. Během letních prázdnin měly děti opět zajištěné pobyty na letních táborech.



MIMOŘÁDNÉ AKCE

- Návštěva Romského muzea
- Víkend s (instinktivní) lukostřelbou
- Návštěva ZŠ Jiráskova ve Vysokém Mítě, která pro nás uspořádala sbírku
- Akce „Zvířata, kterých se nemusíte bát“
- Výlet na hrad Špilberk
- Návštěva Výcvikového střediska posádek ČSA
- Vzdělávací program finanční gramotnosti s AXOU
- „Kluci v akci“ v naší vesničce ve spolupráci s Kauflandem
- Zdobení perníčků s Dr. Oetkerem
- Vánoční besídka

SOS DĚTSKÁ VESNIČKA KARLOVY VARY – DOUBÍ

OBECNÉ INFORMACE

Výstavba první SOS dětské vesničky u nás byla zahájena v roce 1969 v Karlových Varech – Doubí. Již rok nato přivítala vesnička první pěstounské rodiny. Celkem je v SOS dětské vesničce k dispozici 12 rodinných domů.

V průběhu roku došlo v karlovarské vesničce ke snížení počtu matek – pěstounek i dětí. Jedna matka-pěstounka se odstěhovala do SOS dětské vesničky Brno-Medlánky, ke konci roku odešla bývalá matka pěstounka, která vychovala celkem 19 dětí a pamatuje si začátky SOS dětské vesničky. V roce 2012 došlo také ke smutné události, kdy po nemoci zemřela jedna z matek – pěstounek a děti, které vychovávala, přešly pod péči dětského domova. V současné době tak žije ve vesničce 5 dětí ve 3 pěstounských rodinách. Jedna z těchto rodin žije mimo areál SOS dětské vesničky. Protože nejsou všechny domy obsazeny, poskytujeme dva domy Dětskému domovu Ostrov a jeden dům Montessori MŠ Moudré hraní.

V průběhu roku 2012 jsme se v karlovarské vesničce intenzivně věnovali přípravám nových projektů na podporu znevýhodněných rodin s dětmi. Tyto projekty budou zahájeny v roce 2013 a přinesou do vesničky nové využití stávajících prostor i naplnění činnosti.

AKCE PRO DĚTI

- Společné vytváření kresleného komiksu na papíře i na počítači.
- Lyžařský výcvik v Novém Městě nad Jáchymovem spojený s návštěvou Královské mincovny.
- Velikonoční besídka s Dr. Oetkerem a firmou Chevrolet – malování kraslic, vyrábění velikonoční dekorace, pečení beránků, tvorba zajíčků ad. Závěrem vystoupení dětí a klaunů.
- Víkendovka ve spolupráci s organizací Přírodou.cz do Svatého Jana pod Skalou zaměřená na botaniku v Českém Krasu a návštěvy jeskyně.
- Motorkářská mše za účasti dobrovolných hasičů z Chodova.
- Charitativní akce v Sokolově s firmou Kaufland a „Kluky v akci“ spojené s předáním šeku a dáreků od firmy Kaufland.
- Mikulášské posezení s bohatou nadílkou od Kauflandu.

JAK VYPADÁ DEN VE VESNIČCE?

Rodiny v SOS dětské vesničce v Brně-Medlánkách žijí vcelku obyčejným životem jako každé jiné rodiny. V pracovní dny chodí děti ráno do školy nebo do školky. Maminka děti ráno budí a probíhají klasické každodenní ranní rituály spojené s oblékáním, ranní hygienou a snídaní. Po odchodu dětí mají pěstounky prostor na zajišťování různých potřebných záležitostí – navštívit lékaře, nakoupit, uklidit, uvařit, zajít na potřebné úřady, absolvovat vzdělávání, jednat s psychologem, pedagogem či jiným pracovníkem vesničky.

Vesnička tak ožije až odpoledne, kdy se začnou děti vracet ze škol do domků ke svým maminkám. Doma s nimi maminky (případně rodinné asistentky) dělají domácí úkoly, děti si plní své domácí povinnosti a chodí do kroužků. Hodně dětí tráví svůj volný čas mimo náš areál, když chodí na různé sporty (máme tu úspěšné softbalistky, judisty či fotbalisty) či jiné aktivity (např. jeden chlapec je úspěšným modelářem, dále tu máme tanečnický či zpěvačský). Ti, kteří zrovna nikam nejdu, mohou využít naší nabídky kroužků nebo si jen tak hrát s ostatními dětmi na dětském



hřišti, jezdí na kole, hrají na schovávanou.

Část svého času tráví děti také s pedagogy ve vesničce, a to buď v zájmových kroužcích nebo různým doučováním či jinou individuální činností. Některé děti absolvují návštěvy u psychologů, řeší s nimi různé problémy. Jindy zase naopak navštíví psycholog celou rodinu a povídá si se všemi o jejich rodinném životě. K večeru se celá rodina opět schází doma u večeře, kterou pomáhají děti mamince chystat, starší děti už zvládají přípravu večeře samy. Večerní rodinný program obsahuje ještě doladování různých praktických záležitostí, na které je konečně po celém dnu chvíle času. Den končí opět každodenním večerním rituálem – úklid, večerní hygiena, televize, četba knížky, poslech hudby a spát.



KOMUNITY
MLÁDEŽE
V ROCE 2012



KOMUNITA MLÁDEŽE PRO SOS DĚTSKOU VESNIČKU CHVALČOV

OBECNÉ INFORMACE

Komunita mládeže sídlí ve městě Brno – Starý Lískovec a vznikla v roce 2003. Obyvatele komunity mládeže průběžně podporujeme ve školní přípravě, v získání nových znalostí a dovedností. Pomáháme jim orientovat se v mezilidských vztazích, naleznout vhodnou brigádu či zaměstnání na otevřeném trhu práce, vyhovující bydlení a seznamuje je s možnostmi, které jim nabízí svět mimo chráněné prostředí, ve kterém doposud vyrůstali. V roce 2012 měla komunita mládeže sedm klientů, kteří studují na brněnských středních odborných školách a učilištích se zaměřením na zdravotnictví a obor číšník a jeden klient navštěvuje základní školu. Komunita mládeže spolupracovala také se třemi klienty v programu Polozávislé bydlení.

SLUŽBY, KTERÉ POSKYTUJEME

Snažili jsme se pracovat na vzájemném vztahu a osobním rozvoji klientů prostřednictvím volnočasových aktivit a odborných vzdělávacích a sebezkušenostních besed.

Mezi krátkodobé i dlouhodobé volnočasové aktivity patřilo hraní divadla, společenský tanec, návštěva kulturních aktivit, hraní bowlingu, minigolfu, společenských her nebo třeba péče o koně v jezdecké škole či stolní tenis. I nadále jsme se všichni setkávali u společných večeří, grilování a pořádali jsme také společné výlety po okolí. Naše aktivity obohatily již tradiční víkendovky v Brně. Lyžařský pobyt také nebyl výjimkou, tentokrát jsme zvolili oblast Krkonoše.

Odborné vzdělávací a sebezkušenostní besedy jsme realizovali vlastními silami i za pomoci externích spolupracovníků na téma osobnostní rozvoj, zvýšení sebevědomí, naše občanská práva a povinnosti, možnosti nalezení brigády či levného bydlení, nezaměstnanost, domácí násilí aj. Využili jsme také besed s romským kurátorem na téma rasismus a přijetí odlišnosti. Setkali jsme se také s bývalou obyvatelkou komunity mládeže, která se s námi chotně podělila o své úspěchy i nezdary z běžného života. Navštívili jsme Muzeum romské kultury v Brně, Policii ČR a účastnili jsme se Dne Axa, který dopomohl klientům zvýšit si finanční gramotnost.

KOMUNITA MLÁDEŽE PRO SOS DĚTSKOU VESNIČKU BRNO-MEDLÁNKY

OBECNÉ INFORMACE

Komunitu mládeže pro SOS DV Brno-Medlánky jsme po dlouhých přípravách slavnostně otevřeli dne 27. 11. 2012 za účasti klientů, dětí a pěstounek z brněnské dětské vesničky, pracovníků Sdružení i mnoha hostů z řad spolupracovníků a sponzorů. Bytový dům, v němž KM sídlí, se nachází v klidné lokalitě brněnské městské části Židenice, patnáct minut od centra města. Kapacita KM je 15 klientů a ke konci kalendářního roku 2012 zde žilo 11 mladých lidí z SOS dětské vesničky v Brně-Medlánkách. Všichni se učí se odborných učilištích nebo studují na středních školách.

V domě se nachází tři samostatné byty, společenská místnost a pracovny odborného týmu. Dva byty obývají chlapci, jeden byt děvčata. V každém bytě jsou dva až tři pokoje pro klienty, kteří bydlí maximálně po dvou. Každá bytová jednotka má svoji kuchyň a sociální zařízení. Klienti se o tento prostor starají vlastními silami, uklízejí, perou si a taky si společně vaří. Pravidla komu-

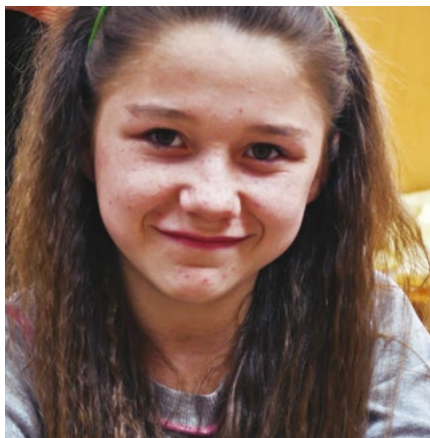

**POBYT NA KOMUNITĚ
MLÁDEŽE JE ZAMĚŘEN NA
ROZVÍJENÍ SAMOSTATNOSTI
A ZODPOVĚDNOSTI ZA
VLASTNÍ ŽIVOT, FINANCE,
STUDIUM A KAŽDODENNÍ
POVINNOSTI.**

nity mládeže jsou stanovena Vnitřním řádem, který byl sepsaný ve spolupráci s klienty i matkami-pěstounkami.

POSKYTOVANÉ SLUŽBY

Kromě individuálních schůzek, které má každý klient se svým pedagogem-průvodcem jednou týdně a další setkání či doučování dle potřeby, se všichni klienti dvakrát měsíčně setkávají na společném skupinovém kruhu, který vždy vede někdy z pedagogů-průvodců. Obsahem jsou jak provozní záležitosti, tak program, který si spolu s klienty pedagog-průvodce připraví.

JAK VYPADÁ DEN V KOMUNITĚ MLÁDEŽE?

Den v komunitě mládeže se řídí především školní docházkou jejích obyvatel. Ráno odchází dle svého rozvrhu do školy nebo praxe a do hodiny po jejím ukončení se vrací zpět na KM. Zde si většina obyvatel připraví jídlo, zkontroluje, případně vylepší pořádek na svém „rajónu“, během studijní doby se věnují učení a ve volném čase svým

aktivitám nebo vlastnímu programu jak chtějí. Dle domluvy s pedagogem se účastní pravidelných schůzek a řeší záležitosti, které jsou potřeba. V deset je noční klid, kdy se připravují ke spánku nebo se věnují svým záležitostem, aniž by rušili ostatní. V jedenáct večer je večerka, kdy jsou již všichni na svých pokojích. Během dne mohou mít samozřejmě návštěvy nebo společné aktivity s ostatními obyvateli komunity a pedagogy.





ÚČAST NA ODBORNÝCH SEMINÁŘÍCH A KONFERENCÍCH
Dne 11. 9. 2012 proběhla konference pod záštitou ředitele odboru rodiny a ochrany práv dětí MPSV PhDr. Miroslava Macely a Katedry sociální práce FF UK, kde se projednávaly otázky novely zákona 359/1999 Sb. a jejího dopadu na poskytování služeb pěstounům v rámci Sdružení SOS dětských vesniček. Na této konferenci participovali odborníci z neziskového sektoru i pracovníci z odborů sociálně právní ochrany dětí.

DALŠÍ
AKTIVITY



PROJEKTY

V roce 2012 pokračoval projekt Evropské komise „**Práva dětí v náhradní péči, od teorie k praxi: doporučení mladých lidí jako základ potřebných změn**”.

Projekt je zaměřen na práva dětí žijících bez rodičovské péče a je realizován ve čtyřech zemích (Albánie, Česká republika, Finsko, Polsko). Cílem projektu je ovlivnit podobu systému náhradní péče o děti na základě konkrétních doporučení mladých lidí z náhradní péče i odborných pracovníků a také přispět k šíření povědomí o právech dětí v náhradní péči.

V roce 2012 začal ESF projekt „**Zvyšování kvality systému náhradní péče o děti**“. Jeho obsahem je přenos zahraničních zkušeností s procesem deinstitucionalizace v náhradní péči a praktických postupů usnadňujících mladým lidem, kteří odcházejí z péče, vstup na trh práce. Cílem projektu je mj. vypracovat dvě metodiky na výše uvedená témata, vydat pro klienty SOS vesniček dvě informační brožury a zprovoznit webovou aplikaci věnovanou rozvoji jejich finanční gramotnosti. Výstupy z projektu budou prezentovány v rámci mezinárodní konference konané v září 2013.

Sdružení realizovalo vedle projektu z prostředků ESF také grantové projek-



ty menšího rozsahu. Díky finanční podpoře ze společného sbírkového projektu Nadace rozvoje občanské společnosti a České televize – Pomozte dětem! jsme tak mohli v průběhu celého roku realizovat projekt **Rozvoj dítěte – SOS dětská vesnička Chvalčov**, tj. program vzdělávacích a volnočasových aktivit k dalšímu rozvoji talentu, zájmů a dovedností dětí, včetně rozšíření nabídky pedagogicko-psychologických činností v rámci osvědčených skupinových výjezdů mimo prostředí SOS vesničky.

VÝBĚR A PŘÍPRAVA NOVÝCH MATEK – PĚSTOUNEK

V průběhu roku mělo o pozici pěstouna zájem 81 uchazečů (z toho 9 párů a 2 muži). Po splnění všech kritérií byly do přípravného kurzu přijaty 2 kandidátky a jeden manželský pár nyní prochází individuální přípravou. Koncepce přijímání manželských či partnerských párů prochází v současné době celkovou revizí, abychom byli schopni zabezpečit kvalitní výběr a zároveň dostatečně zohlednit potřeby daných párů.



CO NÁS ČEKÁ
V ROCE 2013



SOS Sluníčko v Karlových Varech.

Do tohoto zařízení lze umístit po dobu nezbytně nutnou dítě, které je v ohrožení zdraví či života. Výhodou tohoto zařízení je, že pracovníci zároveň pracují s rodinou dítěte a snaží se jim pomoci stabilizovat situaci tak, aby se dítě mohlo co nejdříve vrátit.

Další službou, která by měla celé situaci umístění dítěte mimo rodinu předejít, je **sociálně aktivizační služba pro rodiny s dětmi**. Hlavním úkolem této služby je pomoci rodině překonat nepříznivou životní situaci a fungovat takovým způsobem, aby zde dítě mohlo vyrůstat ve zdravém a bezpečném prostředí. Tato služba vznikne v Přerově.



**BUDEME MOCI NABÍZET
UZAVÍRÁNÍ DOHOD A SLUŽBY
S TÍM SPOJENÉ INDIVIDUÁLNÍM
PĚSTOUNŮM MIMO
SOS DĚTSKÉ VESNÍČKY.**

V souvislosti s novelou zákona č. 359/1999 Sb., O sociálně právní ochraně dětí, jsme zažádali o rozšíření pověření k výkonu sociálně právní ochrany dětí na uzavírání dohod o výkonu pěstounské péče. Zahájili jsme jednání na krajských úřadech s nabídkou poskytování služeb spojených s uvedenými dohodami a předpokládáme tedy rozšíření naší sféry působnosti i tímto směrem. Budeme moci nabízet uzavírání dohod a služby s tím spojené individuálním pěstounům mimo SOS dětské vesničky.



ZPRÁVA
O HOSPODAŘENÍ
SOS DĚTSKÝCH
VESNIČEK



ROZVAHA (BALANCE)

k 31.12.2012

(v celých tis. Kč)

Zpracováno v souladu s vyhláškou
č. 504/2002 Sb. ve znění pozdějších
předpisů

Název a sídlo účetní jednotky

Sdružení SOS dětských vesniček

U Prašného mostu 50/4

Praha Hrad

119 01

IČO
00 40 79 33

AKTIVA		Číslo řádku	Stav k prvnímu dni účetního období		Stav k poslednímu dni účetního období	
			1	2	1	2
	a	b				
A.	Dlouhodobý majetek ř. 09 + 20 + 28 - 40	1	117 954	116 851		
I.	Nehmotné výsledky výzkumu a vývoje (012)	2	0	0		
Dlouhodobý nehmotný majetek	Software (013)	3	694	694		
	Ocenitelná práva (014)	4	0	0		
	Drobný dlouhodobý nehmotný majetek (018)	5	0	0		
	Ostatní dlouhodobý nehmotný majetek (019)	6	0	0		
	Nedokončený dlouhodobý nehmotný majetek (041)	7	0	0		
	Poskytnuté zálohy na dlouhodobý nehmotný majetek (051)	8	0	0		
	Součet ř. 2 až 8	9	694	694		
II.	Pozemky (031)	10	26 095	26 095		
Dlouhodobý hmotný majetek	Umělecká díla, předměty a sbírky (032)	11	313	313		
	Stavby (021)	12	143 260	143 779		
	Samostatné movité věci a soubory movitých věcí (022)	13	5 220	4 957		
	Pěstitelské celky trvalých porostů (025)	14	0	0		
	Základní stádo a tažná zvířata (026)	15	0	0		
	Drobný dlouhodobý hmotný majetek (028)	16	0	0		
	Ostatní dlouhodobý hmotný majetek (029)	17	0	0		
	Nedokončený dlouhodobý hmotný majetek (042)	18	0	3 811		
	Poskytnuté zálohy na dlouhodobý hmotný majetek (052)	19	448	448		
	Součet ř. 10 až 19	20	175 336	179 403		
III.	Podíly v ovládaných a řízených osobách (061)	21	0	0		
Dlouhodobý finanční majetek	Podíly v osobách pod podstatných vlivem (062)	22	0	0		
	Dluhové cenné papíry držené do splatnosti (063)	23	0	0		
	Půjčky organizačním složkám (066)	24	0	0		
	Ostatní dlouhodobé půjčky (067)	25	0	0		
	Ostatní dlouhodobý finanční majetek (069)	26	0	0		
	Požizovaný dlouhodobý finanční majetek (043)	27	0	0		
	Součet ř. 21 až 27	28	0	0		

		Číslo řádku	Stav k prvnímu dni účetního období	Stav k poslednímu dni účetního období
a		b	1	2
IV. Oprávký k dlouho- dobému majetku	Oprávký k nehmotným výsledkům výzkumu a vývoje (072)	29	0	0
	Oprávký k softwaru (073)	30	418	556
	Oprávký k ocenitelným právům (074)	31	0	0
	Oprávký k drobnému dlouhodobému nehmotnému majetku (078)	32	0	0
	Oprávký k ostatnímu dlouhodobému nehmotnému majetku (079)	33	0	0
	Oprávký k stavbám (081)	34	54 522	59 270
	Oprávký k samostatným movitým věcem a souborům movitých věcí (082)	35	3 136	3 420
	Oprávký k pěstitelským celkům trvalých porostů (085)	36	0	0
	Oprávký k základnímu stádu a tažným zvířatům (086)	37	0	0
	Oprávký k drobnému dlouhodobému hmotnému majetku (088)	38	0	0
	Oprávký k ostatnímu dlouhodobému hmotnému majetku (089)	39	0	0
Součet ř. 29 až 39		40	58 076	63 246
B.	Krátkodobý majetek ř. 51 + 71 + 80 + 84	41	19 839	24 069
I. Zásoby	Materiál na skladě (112)	42	654	295
	Materiál na cestě (119)	43	0	0
	Nedokončená výroba (121)	44	0	0
	Polotovary vlastní výroby (122)	45	0	0
	Výrobky (123)	46	0	0
	Zvířata (124)	47	0	0
	Zboží na skladě a v prodejnách (132)	48	0	0
	Zboží na cestě (139)	49	0	0
	Poskytnuté zálohy na zásoby (314)	50	0	0
	Součet ř. 42 až 50		51	654
II. Pohledávky	Odběratelé (311)	52	67	0
	Směnky k inkasu (312)	53	0	0
	Pohledávky za eskontované cenné papíry (313)	54	0	0
	Poskytnuté provozní zálohy (314-ř.50)	55	379	659
	Ostatní pohledávky (315)	56	102	196
	Pohledávky za zaměstnanci (335)	57	10	39
	Pohledávky za institucemi sociálního zabezpečení a veřejného zdravotního pojištění (336)	58	0	0
	Daň z příjmů (341)	59	0	0
	Ostatní přímé daně (342)	60	0	0
	Daň z přidané hodnoty (343)	61	0	0
	Ostatní daně a poplatky (345)	62	0	0
	Nároky na dotace a ostatní zúčtování se st.rozpočtem (346)	63	0	0
	Nároky na dotace a ostatní zúčtování s rozpočtem ÚSC (348)	64	0	0

		Číslo řádku	Stav k prvnímu dni účetního období	Stav k poslednímu dni účetního období
a		b	1	2
II. Pohledávky	Pohledávky za účastníky sdružení (358)	65	0	0
	Pohledávky z pevných termínových operací a opcí (373)	66	0	0
	Pohledávky z vydaných dluhopisů (375)	67	0	0
	Jiné pohledávky (378)	68	0	29
	Dohadné účty aktivní (388)	69	26	0
	Opravná položka k pohledávkám (391)	70	0	0
	Součet ř. 52 až 69 minus 70	71	584	923
III. Krátkodobý finanční majetek	Pokladna (211)	72	65	80
	Ceniny (213)	73	20	50
	Bankovní účty (221)	74	18 253	15 530
	Majetkové cenné papíry k obchodování (251)	75	0	
	Dluhové cenné papíry k obchodování (253)	76	0	
	Ostatní cenné papíry (256)	77	0	
	Požizovaný krátkodobý finanční majetek (259)	78	0	
	Peníze na cestě (+/-261)	79	-8	0
Součet ř. 72 až 79	80	18 330	15 660	
IV. Jiná aktiva celkem	Náklady příštích období (381)	81	271	7 191
	Příjmy příštích období (385)	82	0	0
	Kursově rozdíly aktivní (386)	83	0	0
	Součet ř. 81 až 83	84	271	7 191
ÚHRN AKTIV	ř. 1+41	85	137 793	140 920
Kontrolní číslo	ř. 1 až 83	997	783 476	816 664

PASIVA

PASIVA		Číslo řádku	Stav k prvnímu dni účetního období	Stav k poslednímu dni účetního období
c		d	3	4
A.	Vlastní zdroje č.90 + 94	86	130 454	125 480
1.	Vlastní jmění (901)	87	85 737	88 631
Jmění	Fondy (911)	88	42 699	46 090
	Oceňovací rozdíly z přecenění finančního majetku a závazků (921)	89	0	0
	Součet ř. 87 až 89	90	128 436	134 721
2.	Účet výsledku hospodářeni (+/-963)	91	X	-9 757
Výsledek hospodaření	Výsledek hospodaření ve schvalovacím řízení (+/-931)	92	0	X
	Nerozdělený zisk, neuhrazená ztráta min. let (+/-932)	93	2 018	516
	Součet ř. 91 až 93	94	2 018	-9 241
B.	Cizí zdroje ř.96 + 104 + 128 + 132	95	7 339	15 440
1.	Rezervy (941)	96	0	0
2.	Dlouhodobé bankovní úvěry (953)	97	0	0
Dlouhodobé závazky	Vydané dluhopisy (953)	98	0	0
	Závazky z pronájmu (954)	99	0	0
	Přijaté dlouhodobé zálohy (955)	100	0	0
	Dlouhodobé směnky k úhradě (958)	101	0	0
	Dohadné účty pasivní (389)	102	0	0
	Ostatní dlouhodobé závazky (959)	103	179	5 284
	Součet ř. 97 až 103	104	179	5 284
3.	Dodavatelé (321)	105	738	3 151
Krátkodobé závazky	Směnky k úhradě (322)	106	0	0
	Přijaté zálohy (324)	107	-89	68
	Ostatní závazky (325)	108	2 221	2 208
	Zaměstnanci (331)	109	1 558	1 563
	Ostatní závazky vůči zaměstnancům (333)	110	2	4
	Závazky ze sociálního zabezpečení a zdr.pojištění (336)	111	870	674
	Daň z příjmů (341)	112	0	0
	Ostatní přímé daně (342)	113	196	91
	Daň z přidané hodnoty (343)	114	0	0
	Ostatní daně a poplatky (345)	115	0	0
	Závazky ze vztahu ke státnímu rozpočtu (346)	116	0	0
	Závazky ze vztahu k rozp.orgánů uzem.sam.celků (348)	117	0	0
	Závazky z upsaných nespl.cenných papírů a vkladů (367)	118	0	0
	Závazky k účastníkům sdružení (368)	119	0	0
	Závazky z pevných termínových operací a opcí (373)	120	0	0
	Jiné závazky (379)	121	71	231
	Krátkodobé bankovní úvěry (231)	122	0	0
	Eskontní úvěry (232)	123	0	0
	Vydané krátkodobé dluhopisy (241)	124	0	0
	Vlastní dluhopisy (255)	125	0	0
	Dohadné účty pasivní (389)	126	499	527
	Ostatní krátkodobé finanční výpomoci (379)	127	0	0
	Součet ř.105 až 127	128	6 066	8 517
5.	Výdaje příštích období (383)	129	13	30
Jiná pasiva	Výnosy příštích období (384)	130	1 081	1 609
	Kursově rozdíly pasivní (387)	131	0	0
	Součet ř. 129 až 131	132	1 094	1 639
	ÚHRN PASIV ř.86 + 95	133	137 793	140 920
	Kontrolní číslo (ř.86 až 133)	998	551 172	563 680

VÝKAZ ZISKU A ZTRÁTY

k 31.12.2012

(v celých tis. Kč)

Název účetní jednotky

Sdružení SOS dětských vesniček

U Prašného mostu 50/4

Praha Hrad

119 01

IČO
00 40 79 33

Číslo účtu	Název ukazatele	Číslo řádku	Činnosti			
			hlavní	hospodářská		celkem
			5	6	7	8
A. NÁKLADY						
I. Spotřebované nákupy celkem			5 830	0	0	5 830
501	Spotřeba materiálu	1	2 522	0	0	2 522
502	Spotřeba energie	2	2 850	0	0	2 850
503	Spotřeba ostatních neskladovatelných dodávek	3	458	0	0	458
504	Prodané zboží	4	0	0	0	0
II. Služby celkem			18 903	0	0	18 903
511	Opravy a udržování	5	6 018	0	0	6 018
512	Cestovné	6	1 080	0	0	1 080
513	Náklady na reprezentaci	7	162	0	0	162
518	Ostatní služby	8	11 643	0	0	11 643
III. Osobní náklady celkem			30 211	0	0	30 211
521	Mzdové náklady	9	22 269	0	0	22 269
524	Zákonné sociální pojištění	10	7 444	0	0	7 444
525	Ostatní sociální pojištění	11	0	0	0	0
527	Zákonné sociální náklady	12	498	0	0	498
528	Ostatní sociální náklady	13	0	0	0	0
IV. Daně a poplatky celkem			234	0	0	234
531	Daň silniční	14	0	0	0	0
532	Daň z nemovitostí	15	6	0	0	6
538	Ostatní daně a poplatky	16	228	0	0	228
V. Ostatní náklady celkem			898	0	0	898
541	Smluvní pokuty a úroky z prodlení	17	2	0	0	2
542	Ostatní pokuty a penále	18	0	0	0	0
543	Odpis nedobytné pohledávky	19	0	0	0	0
544	Úroky	20	0	0	0	0
545	Kursově ztráty	21	604	0	0	604
546	Dary	22	0	0	0	0
548	Manka a škody	23	10	0	0	10
549	Jiné ostatní náklady	24	282	0	0	282

Číslo účtu	Název ukazatele	Číslo řádku	Činnosti			
			hlavní	hospodářská		celkem
			5	6	7	8
VI. Odpisy, prodaný majetek, tvorba rezerv a opravných položek celkem			5 719	0	0	5 719
551	Odpisy dlouhodobého nehmotného a hmotného majetku	25	5 719	0	0	5 719
552	Zůstatková cena prodaného dlouhodobého nehmotného a hmotného majetku	26	0	0	0	0
553	Prodané cenné papíry a podíly	27	0	0	0	0
554	Prodaný materiál	28	0	0	0	0
556	Tvorba rezerv	29	0	0	0	0
559	Tvorba opravných položek	30	0	0	0	0
VII. Poskytnuté příspěvky celkem			242	0	0	242
581	Poskytnuté příspěvky zúčtované mezi organizačními složkami	31	0	0	0	0
582	Poskytnuté členské příspěvky	32	242	0	0	242
VIII. Daň z příjmů celkem celkem			0	0	0	0
595	Dodatečné odvody daně z příjmů	33	0	0	0	0
Účtová třída 5 celkem (řádek 1 až 33)			62 037	0	0	62 037

B. VÝNOSY						
I. Tržby za vlastní výkony a za zboží celkem			0	364	0	364
601	Tržby za vlastní výrobky	1	0	0	0	0
602	Tržby za prodeje služeb	2	0	364	0	364
604	Tržby za prodané zboží	3	0	0	0	0
II. Změna stavu vnitroorganizačních zásob celkem			0	0	0	0
611	Změna stavu zásob nedokončené výroby	4	0	0	0	0
612	Změna stavu zásob polotovarů	5	0	0	0	0
613	Změna stavu zásob výrobků	6	0	0	0	0
614	Změna stavu zvířat	7	0	0	0	0
III. Aktivace celkem			0	0	0	0
621	Aktivace materiálu a zboží	8	0	0	0	0
622	Aktivace vnitroorganizačních služeb	9	0	0	0	0
623	Aktivace dlouhodobého nehmotného majetku	10	0	0	0	0
624	Aktivace dlouhodobého hmotného majetku	11	0	0	0	0
IV. Ostatní výnosy celkem			614	50	0	664
641	Smluvní pokuty a úroky z prodlení	12	0	0	0	0
642	Ostatní pokuty a penále	13	0	0	0	0
643	Platby za odepsané pohledávky	14	0	0	0	0
644	Úroky	15	8	50	0	58
645	Kursové zisky	16	406	0	0	406
648	Zúčtování fondů	17	0	0	0	0
649	Jiné ostatní výnosy	18	200	0	0	200

Číslo účtu	Název ukazatele	Číslo řádku	Činnosti			
			hlavní	hospodářská		celkem
			5	6	7	8
V. Tržby z prodeje majetku, zúčtování rezerv a opravných položek celkem			0	28	0	28
652	Tržby z prodeje dlouhodobého nehmotného a hmotného majetku	19	0	28	0	28
653	Tržby z prodeje cenných papírů a podílů	20	0	0	0	0
654	Tržby z prodeje materiálu	21	0	0	0	0
655	Výnosy z krátkodobého finančního majetku	22	0	0	0	0
656	Zúčtování rezerv	23	0	0	0	0
657	Výnosy z dlouhodobého finančního majetku	24	0	0	0	0
659	Zúčtování opravných položek	25	0	0	0	0
VI. Přijaté příspěvky celkem			42 373	0	0	42 373
681	Přijaté příspěvky zúčtované mezi organizačními složkami	26	0	0	0	0
682	Přijaté příspěvky (dary)	27	42 363		0	42 363
684	Přijaté členské příspěvky	28	10	0	0	10
VII. Provozní dotace celkem			8 851	0	0	8 851
691	Provozní dotace	29	8 851	0	0	8 851
Účtová třída 6 celkem (řádek 1 až 29)			51 838	442	0	52 280
C. VÝSLEDEK HOSPODAŘENÍ PŘED ZDANĚNÍM			-10 199	442	0	-9 757
591	Daň z příjmů	65	0	0	0	0
D. VÝSLEDEK HOSPODAŘENÍ PO ZDANĚNÍM			-10 199	442	0	-9 757
Kontrolní číslo		999	240 210	1 382	0	241 592

Zpráva nezávislého auditora
o ověření účetní závěrky

**Sdružení SOS
dětských vesniček**

za ověřované období
od 1.1.2012 do 31.12.2012

Identifikace účetní jednotky

Firma: **Sdružení SOS dětských vesniček**
IČ: 00407933
Sídlo: U Prašného mostu 50/4, 119 01 Praha 1
Právní forma: Občanské sdružení
Předmět podnikání: Provozování SOS dětských vesniček za účelem provozování náhradní rodinné péče

Dne:

14.6 2013

Za statutární orgán převzal:



Předmět a rozsah auditu

Provedli jsme audit přiložené účetní závěrky společnosti Sdružení SOS dětských vesniček., která se skládá z rozvahy k 31.12.2012, výkazu zisku a ztráty za rok končící 31.12.2012 a přílohy této účetní závěrky, která obsahuje popis použitých podstatných účetních metod a další vysvětlující informace.

Odpovědnost statutárního orgánu účetní jednotky za účetní závěrku

Statutární orgán společnosti Sdružení SOS dětských vesniček. je odpovědný za sestavení účetní závěrky, která podává věrný a poctivý obraz v souladu s českými účetními předpisy, a za takový vnitřní kontrolní systém, který považuje za nezbytný pro sestavení účetní závěrky tak, aby neobsahovala významné (materiální) nesprávnosti způsobené podvodem nebo chybou.

Odpovědnost auditora

Naši odpovědnost je vyjádřit na základě našeho auditu výrok k této účetní závěrce. Audit jsme provedli v souladu se zákonem o auditorech, mezinárodními auditorskými standardy a souvisejícími aplikačními doložkami Komory auditorů České republiky. V souladu s těmito předpisy jsme povinni dodržovat etické požadavky a naplánovat a provést audit tak, abychom získali přiměřenou jistotu, že účetní závěrka neobsahuje významné (materiální) nesprávnosti.

Audit zahrnuje provedení auditorských postupů k získání důkazních informací o částkách a údajích zveřejněných v účetní závěrce. Výběr postupů závisí na úsudku auditora, zahrnujícím i vyhodnocení rizik významné (materiální) nesprávnosti údajů uvedených v účetní závěrce způsobené podvodem nebo chybou. Při vyhodnocování těchto rizik auditor posoudí vnitřní kontrolní systém relevantní pro sestavení účetní závěrky podávající věrný a poctivý obraz. Cílem tohoto posouzení je navrhnout vhodné auditorské postupy, nikoli vyjádřit se k účinnosti vnitřního kontrolního systému účetní jednotky. Audit též zahrnuje posouzení vhodnosti použitých účetních metod, přiměřenosti účetních odhadů provedených vedením i posouzení celkové prezentace účetní závěrky.

Jsmo přesvědčeni, že důkazní informace, které jsme získali, poskytují dostatečný a vhodný základ pro vyjádření našeho výroku.

Výrok auditora

Podle našeho názoru účetní závěrka ve všech významných ohledech podává věrný a poctivý obraz aktiv a pasiv společnosti Sdružení SOS dětských vesniček. k 31.12.2012 a nákladů a výnosů a výsledku jejího hospodaření za rok končící 31.12.2012 v souladu s českými účetními předpisy.

V Praze dne 31.5.2013



Auditor:

Ing. Rostislav Kuneš
číslo oprávnění 1307 KAČR



TPA Horwath Audit s.r.o.
Mánesova 917/28, Praha 2 - Vinohrady
číslo oprávnění 080 KAČR



KDO NÁS PODPORUJE

Děkujeme všem dárcům a partnerům, stejně jako tisícům lidí, kteří nás podporují. Jen s vaší pomocí jsme



schopni poskytovat láskyplný domov pro opuštěné děti.

GENERÁLNÍ PARTNER



HLAVNÍ PARTNEŘI



PARTNEŘI



MEDIÁLNÍ PARTNEŘI



NADACE A NADAČNÍ FONDY





OBEČNÉ INFORMACE



SDRUŽENÍ SOS DĚTSKÝCH VESNIČEK

Vedeno v registru občanských sdružení podle zákona č. 83/1990 Sb., o sdružování občanů, ve znění pozdějších předpisů. Oznámení o činnosti ve smyslu ustanovení § 19 odst. 1 zákona č. 83/1990 Sb. bylo Ministerstvem vnitra vzato na vědomí dne 28. 6. 1990 pod č.j. VSP/1-1 674/90-R.

IČ: 00407933

Adresa: U Prašného mostu 50/4, 119 01 Praha 1

Telefon: 212 246 212

E-mail: info@sos-vesnicky.cz

ORGANIZAČNÍ STRUKTURA

Předsednictvo:

PhDr. Hana Pazlarová, Ph.D.

(předsedkyně)

Ing. Ivana Šimová

Ing. Miroslav Šulai, MBA

Katrin Raie

Mag. Veronika Schneyder

Národní ředitelka:

Mgr. Gabriela Bártíková

(do 17. 8. 2012)

Bankovní spojení:

120 777 711/0300, ČSOB Praha 1

Sbírkové konto:

211 757 409/0300, ČSOB Praha 1

Osvědčení o konání veřejné sbírky vydal Magistrát hl. m. Prahy pod č.j.: S-MHMP/935262/2012.

Vyrobilo: Sdružení SOS dětských vesniček

Korektury: Mgr. Lenka Marečková

Grafická úprava: Mgr. Martin Málek





SOS DĚTSKÉ
VESNICKÝ
ČESKÁ REPUBLIKA

Láskyplný domov pro každé dítě

